blacklinesafety
G7C
www.BlacklineSafety.com

INLEIDING

blacklinesafety

WIE IS BLACKLINE SAFETY?

- Hoofdkantoor staat in Calgary, Alberta, Canada
- Wereldwijde leider op het gebied van verbonden veiligheidstechnologie die verantwoordelijk is voor de G7
- Ons getalenteerde team van ontwerpers en ingenieurs creëert en produceert alles in-house
- In-house-centrum voor veiligheidsmonitoring en klantenservice
- We bieden onze diensten in meer dan 100 landen aan
- Monitort momenteel meer dan 25.000 personen wereldwijd
- We hebben 26,5 miljoen uur aan apparaatgebruik geregistreerd en meer dan 850.000 alarmen van klanten afgehandeld

INLEIDING

blacklinesafety

Standaard

Single

Quad

WAT IS DE G7?

- Persoonlijke veiligheidsmonitor met gasdetectie die u altijd en overal bij u kunt dragen
- Batterij die 18 uur meegaat
- In 2 richtingen berichten versturen
- Spraakcommunicatie in 2 richtingen (kan extra worden aangeschaft)
- Onmiddellijke informatievoorziening over de omgeving en positie van personen (situationeel bewustzijn)
- Intrinsiek veilig

INLEIDING

blacklinesafety

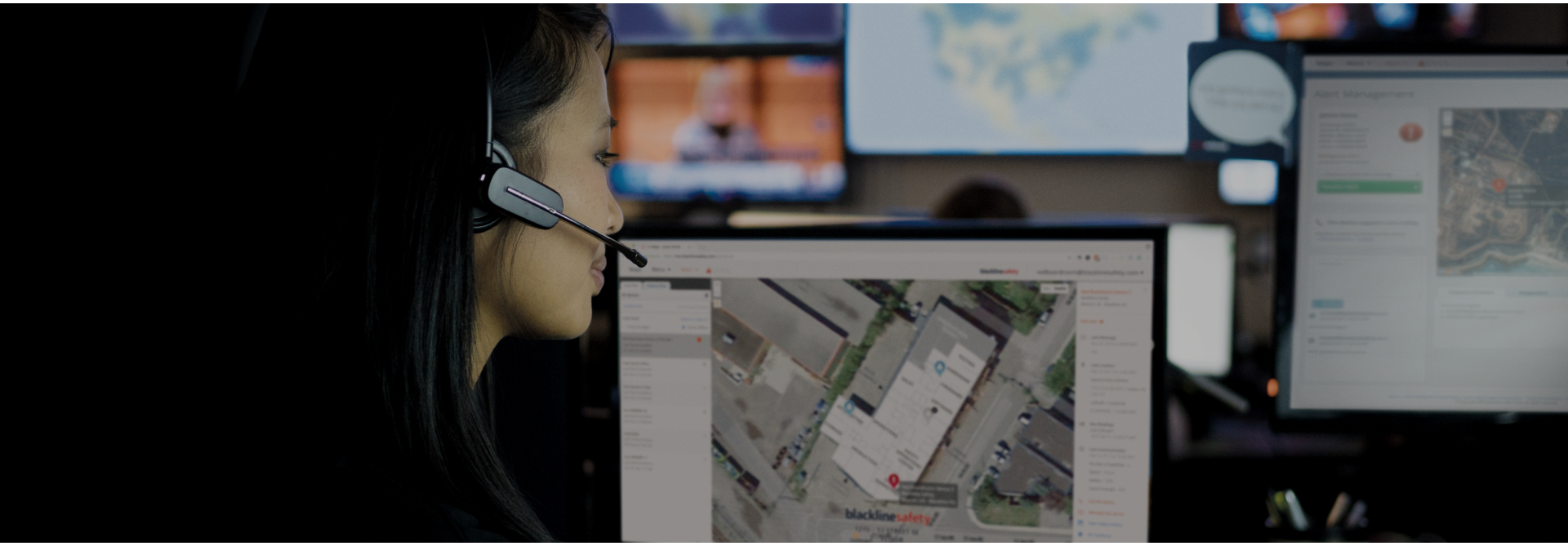

SERVICEPLANNEN

Zelfbewaakt

- Uw team monitort uw Blackline Live-account

Gemonitord door Blackline

- Het in-house monitoringpersoneel van Blackline Safety monitort uw team 24/7, 365 dagen per jaar
- Op 99,5 % van de alarmen wordt in minder dan 1 minuut gereageerd

HARDWAREDETAILS

blacklinesafety

INSCHAKELEN

blacklinesafety

Druk één keer op de aan-uitknop om het apparaat aan te zetten.

SURESAFE-LAMPJE

Een knipperend SureSafe-lampje betekent dat uw apparaat verbinding probeert te maken. **Geen paniek! Het is geen probleem dat het lampje kort knippert.**

Een SureSafe-lampje dat onafgebroken brandt betekent dat u verbonden bent met het Blackline Safety Network.

BUMPTEST / KALIBRATIE

blacklinesafety

Bumptest

Kalibratie

De G7 zal tijdens het opstarten aangeven of er een bumptest of kalibratie vereist is.

Wat moet ik doen?

Houd de pijltjestoetsen tegelijkertijd ingedrukt om het
volume van dit alarm te dempen.

Voer een bumptest uit of kalibreer vervolgens met een van de methoden op de volgende dia.

BUMPTEST / KALIBRATIE

blacklinesafety

U kunt op één van de twee volgende manieren bumptests uitvoeren en kalibreren:

Met het G7-dock:

1. Plaats de G7 in het dock
2. Sluit het deksel
3. Selecteer bumptest/kalibratie in het menu
4. Laat de rest aan het G7-Dock over!

Handmatig:

1. Druk op OK om naar het menu te gaan
2. Navigeer met behulp van de pijltjestoetsen naar de bumptest
3. Selecteer bumptest
4. Volg de stappen op het scherm

DRAGEN

blacklinesafety

Riem

Borst

LAAT DE G7 NIET ONBEHEERD ACHTER WANNEER HIJ AANSTAAT. DIT KAN TOT VALSE RODE ALARMEN LEIDEN

blacklinesafety

GEEL VOORALARM

Valdetectie

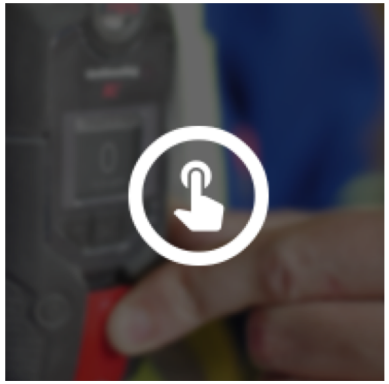

Inchecktimer

Bewegingloosheid

Wat moet ik doen?

Is alles in orde met u?
Zo ja, druk dan op de grendel
zodat het apparaat weer naar de normale stand teruggaat.

GEEL VOORALARM

blacklinesafety

Wat gebeurt er als u het apparaat niet laat weten dat u veilig bent?

GEEL VOORALARM

ROOD ALARM

Als u niet bevestigt dat u in orde bent, gaat het gele vooralarm over in een rood alarm en wordt het monitoringpersoneel geïnformeerd.

Wat moet ik doen?

Houd de pijltjestoetsen tegelijkertijd ingedrukt om het volume van het apparaat te dempen.

Let op: het alarm wordt hierdoor niet geannuleerd.

SOS-ALARM

blacklinesafety

Als u gelijk om hulp wilt vragen, kunt u het SOS-alarm activeren.

Wat moet ik doen?

Trek aan de grendel!

Hoe kan ik het volume van het alarm uitschakelen?

Houd de pijltjestoetsen tegelijkertijd ingedrukt. Let op: het alarm wordt hierdoor niet geannuleerd.

ROOD GASALARM

blacklinesafety

De G7 wijst u op een gevaar in uw omgeving.

Voor sommige realtime-klanten zullen bepaalde gasalarmen automatisch een rood alarm activeren en wordt het monitoringpersoneel geïnformeerd.

Wat moet ik doen?

Evacueer het gebied. Houd, als het veilig is om dit te doen, de pijltjestoetsen tegelijkertijd ingedrukt om de lampjes en geluiden van de G7 uit te zetten.

blacklinesafety

LIVERESPONSE

Het LiveResponse-lampje zal blauw knipperen wanneer het monitoringpersoneel op uw alarm reageert aan de hand van het responsprotocol van uw bedrijf voor het reageren op alarmen. Wanneer dit lampje op uw apparaat oplicht, betekent dit dat iemand contact met u zal opnemen om te bevestigen dat u OK bent.

Wat moet ik doen?

Niets! Wacht totdat het monitoringpersoneel u belt of een bericht stuurt, en laat hen vervolgens weten of u in orde bent of hulp nodig hebt.

Welk personeel voert de monitoringswerkzaamheden uit?
Dit doen de Blackline Live-veiligheidsmedewerkers of uw eigen monitoringteam.

blacklinesafety

GEEL WAARSCHUWINGSALARM

Nieuw bericht

Netwerk Verbinding Onderbreking

Laag batt.niv.

Bumptest

Kalibratie

- Laag waarschuwingsalarm voor gas
- Sensorfout
- Onder de grenswaarde
- Pompblokkering

Wat moet ik doen?

Houd, nadat u het scherm van de G7 hebt gelezen, de pijltjestoetsen tegelijkertijd ingedrukt om het volume van het apparaat te dempen

Let op: Gele waarschuwingsalarmen gaan nooit over in rode alarmen. Het betreft communicatie tussen u en uw apparaat.

BERICHTEN

blacklinesafety

VERSTUREN

Een bericht verzenden:

1. Druk op OK
2. Selecteer "Bericht verzenden"
3. Scroll naar het bericht dat u wilt verzenden en druk op OK.

ONTVANGEN

Een bericht ontvangen:

1. Lees uw bericht
2. Houd de pijltjestoetsen gedurende 3 seconden tegelijkertijd ingedrukt

PUSH-TO-TALK – VERZENDEN/ONTVANGEN

blacklinesafety

VERZENDEN

1. Druk de rode vergrendeling in en houd deze ingedrukt
2. Wanneer de G7c ophoudt met piepen, blijft u deze ingedrukt houden en begint u te praten
3. Laat de vergrendeling los zodra u klaar bent met praten.
4. De G7c piept nogmaals om u te laten weten dat het klaar is met luisteren

OPMERKING: Zorg ervoor dat u in de microfoon van de G7 praat en niet richting de cartridge, om te voorkomen dat er valse gasalarmen worden geactiveerd.

ONTVANGEN

1. De G7c piept één keer om een binnenkomend PTT-bericht te signaleren
2. De G7c speelt het bericht af
3. De G7c piept nogmaals als het bericht klaar is

PUSH-TO-TALK - KANALEN

blacklinesafety

Beschikbare Kanalen

- **Kanalen 0-99**
  Genummerde kanalen voor verschillende groepen apparaatgebruikers
- **Alleen ontvangen**
  De G7 ontvangt alleen van het kanaal ‘Alle oproepen’ en kan geen stemberichten naar andere apparaten sturen
- **Alle oproepen**
  G7 verzend naar alle PTT-apparaten in de organisatie en ontvangt alleen stemberichten van het kanaal ‘Alle oproepen’. **Dit kanaal moet alleen worden gebruikt door veiligheidssupervisors.**

VAN KANAAL VERANDEREN

In het hoofd- en secundaire menu kunt u van kanaal veranderen.

CONFIGURATIEMODI

blacklinesafety

Beschikbare modi

Wat op uw apparaat te zien is, hangt af van uw configuratieprofiel in Blackline Live

- **Normale modus**
  De gewone modus voor G7 voor dagelijks gebruik
- **Pre-entry**
  Voor het controleren van de atmosfeer voordat u een ruimte betreedt, met of zonder pomp.
- **SCBA**
  Voor gebruik met een ademhalingsapparaat met luchttoevoer of autonoom ademhalingsapparaat
- **Lekcontrole**
  Om gebieden te controleren op lekken. met of zonder pomp.
- **Hoogrisico**
  Voor situaties met een hoog algemeen risico, zoals evacuaties.
- **Pomploopmodus**
  Laat de pomp continu draaien - bijvoorbeeld voor gebruik in een mangat-situatie. Voor deze modus is een pomp vereist.

EEN MODUS SELECTEREN

In het hoofd- en secundaire menu van de G7 kunt u een modus kiezen.

Wanneer er een modus wordt gekozen, zal het scherm van de G7 worden omgekeerd en de modus in de informatiebanner bovenaan worden weergegeven.

blacklinesafety

EEN MODUS VERLENGEN

Wanneer de time-out-periode van een modus is verstreken, zal de G7 u vragen of u in die modus wil blijven.

Wat moet ik doen?

Druk op het pijltje naar boven om in de modus te blijven. Druk op het pijltje naar benden om de modus te verlaten.

Als u niet binnen 30 seconden bevestigt dat u in de modus wilt blijven, keert de G7 terug naar de normale modus en zal hij u, als inchecken is ingeschakeld, vragen om in te checken.

OPMERKING: De modus ‘Hoog risico’ heeft geen time-out-periode. U moet handmatig naar de normale modus terugkeren.

G7 MULTIPOMPCARTRIDGE

blacklinesafety

DE POMP AANZETTEN

1. Bevestig een multi-gaspompcartridge op de G7
2. Voer een gepompte modus in, zoals een pre-entry of lekcontrole
3. Voer een bloktest uit door de instructies op het scherm van de G7 te volgen.
4. De pomp start automatisch

OPMERKING: als de bloktest faalt, zal het apparaat niet overgaan in de modus en zal de pomp niet starten.

DE POMP UITZETTEN

1. Voer een niet-gepompte modus in, zoals normaal, SCBA of hoogrisico.

BLOKTESTS

blacklinesafety

Er worden bloktests uitgevoerd om te controleren of uw apparatuur correct werkt voordat u de pomp gebruikt om de gasniveaus in een omgeving te testen.

De G7 multi-pompcartridge van Blackline heeft twee soorten bloktests:

AUTOMATISCHE BLOKTESTS

Dit is de bloktest die G7 doorloopt voordat de pompmodus wordt geactiveerd.

De instructies voor deze bloktest verschijnen op het scherm van de G7. Als de bloktest slaagt, komt de G7 in de modus en wordt de pomp ingeschakeld.

Als de bloktest mislukt, keert de G7 terug naar de normale modus.

HANDMATIGE BLOKTESTS

Dit is de bloktest die u kunt uitvoeren wanneer een pomp in werking is.

Om een handmatige bloktest uit te voeren:

1. Koppel het uiteinde van uw inlaat
2. Wacht op het gele waarschuwingsalarm
3. Koppel het uiteinde van uw inlaat los
4. Wacht totdat het alarm stopt

Als het gele waarschuwingsalarm afgaat wanneer u de stekker in het stopcontact steekt en stopt wanneer u het loslaat, is uw apparatuur veilig te gebruiken.

OPMERKING: De G7 gaat over naar een geel waarschuwingsalarm wanneer de pomp tijdens gebruik geblokkeerd is.

POMPMENU OPTIES

Wanneer een multipompcartridge van de G7 is aangesloten, verschijnt een nieuw secundair menu en een hoofdmenuoptie.

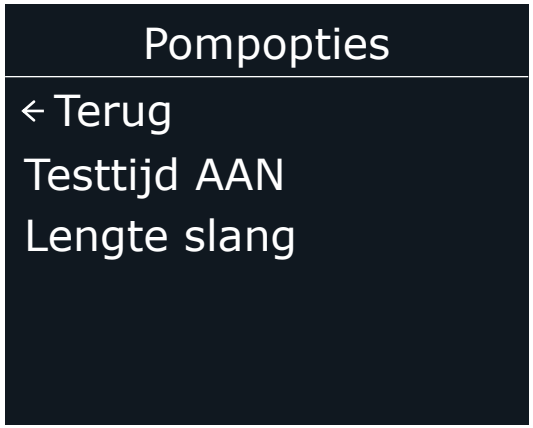

MENU POMPOPTIES

Het menu van de pompopties is beschikbaar in het hoofdmenu van de G7, onder instellingen.

Hier stelt u zaken in als:

- Testtimer inschakelen/uitschakelen
- Lengte slang

SECUNDAIR MENU

Het secundaire menu van de pomp is beschikbaar door op

de knop met de pijl naar beneden in het hoofdscherm van de G7 te drukken.

Hier ziet u zaken zoals:

- Of de pomp aan/uit staat
- Lengte van de slang ((ingesteld via het menu pompopties)
- Stroomsnelheid (in real time, in stand gehouden door de G7)
- Testtimer (indien ingeschakeld in het menu pompopties)

OPLADEN

blacklinesafety

De batterij van de G7c gaat 18 uur mee

Vergeet hem niet na elke dienst op te laden!

Wat moet ik doen?

Doe de clip in de basis van de G7 en verbind vervolgens de micro-USB.

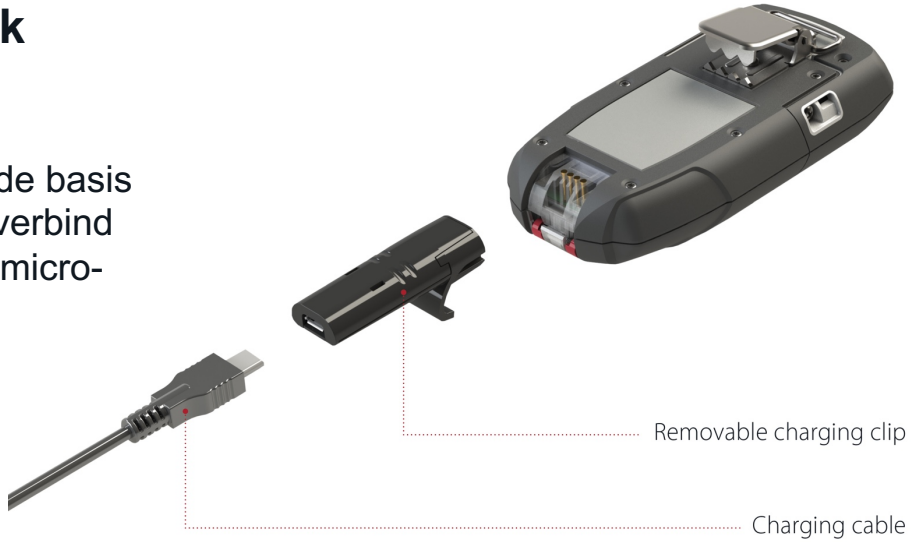

QUESTIONS?

ASSISTENTIE

blacklinesafety

KLANTENSERVICE

Voor technische ondersteuning kunt u altijd contact opnemen met onze Klantenservice.

Noord-Amerika (24 uur)
Gratis telefoonnummer: 1-877-869-7212
support@blacklinesafety.com

Internationaal (24 uur)
+1-403-452-0327
support@blacklinesafety.com