

Handleiding **S-Flex**

Voorraadimport



Inhoud

1. Het programma	3
1.2 Vereisten	3
2 Installatie	3
Start het installatiebestand en volg de stappen om het programma te installeren.	3
2.1 Instellingen koppeling SnelStart	4
2.2 Controleer de koppeling	5
2.3 Uw licentie activeren	6
2.4 Voorraad exporteren.....	6
2.5 Voorraad importeren	7
3. Informatie.....	9
3.1 Voorraad ontvangen.....	10

1. Het programma

S-Flex Voorraadimport is een programma om de voorraadaantallen van artikelen uit Excel te kunnen importeren in SnelStart. Dit kan gaan om een voorraadtelling (balansen), of om het ontvangen van artikelen (inkooporders in Excel).

1.2 Vereisten

Om het programma bruikbaar te maken, zijn de volgende zaken vereist:

- De laatste versie van SnelStart
- SnelStart Integratie (Gateway)
- De artikelen waarvan u de voorraad wilt importeren, moeten al in SnelStart bestaan. Het programma maakt geen nieuwe artikelen aan.

2. Installatie

Het installatiebestand kan worden gedownload vanaf het volgende adres:

http://download.sforsoftware.nl/SFlex/Voorraadimport/SFlexVoorraadimport_setup.exe

Start het installatiebestand en volg de stappen om het programma te installeren.

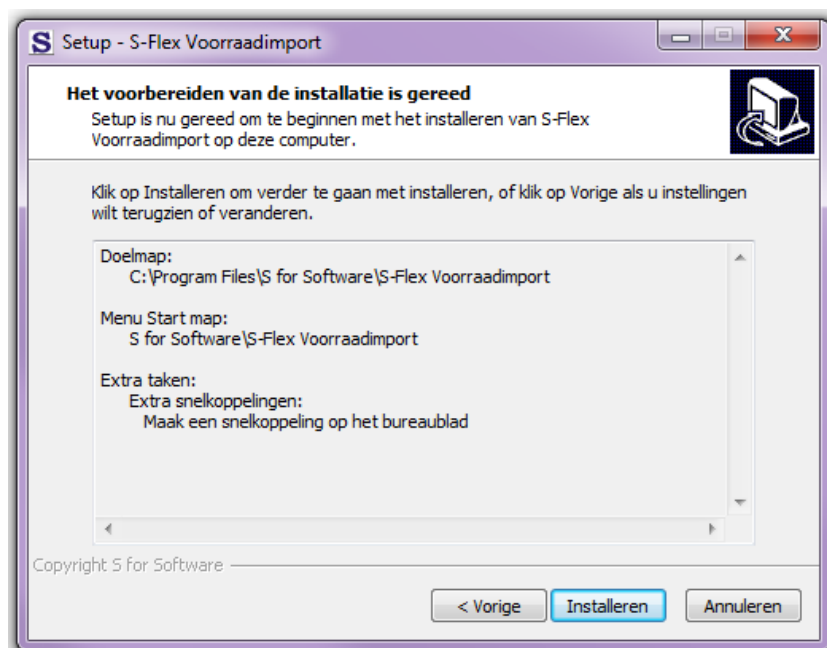

2.1 Instellingen koppeling SnelStart

De eerste keer dat u het programma start, komt u direct op het tabblad **Koppeling SnelStart**. S-Flex Voorraadimport zal alvast kijken naar de laatst geopende administratie in SnelStart, en de daarbij behorende instellingen voor u invullen.

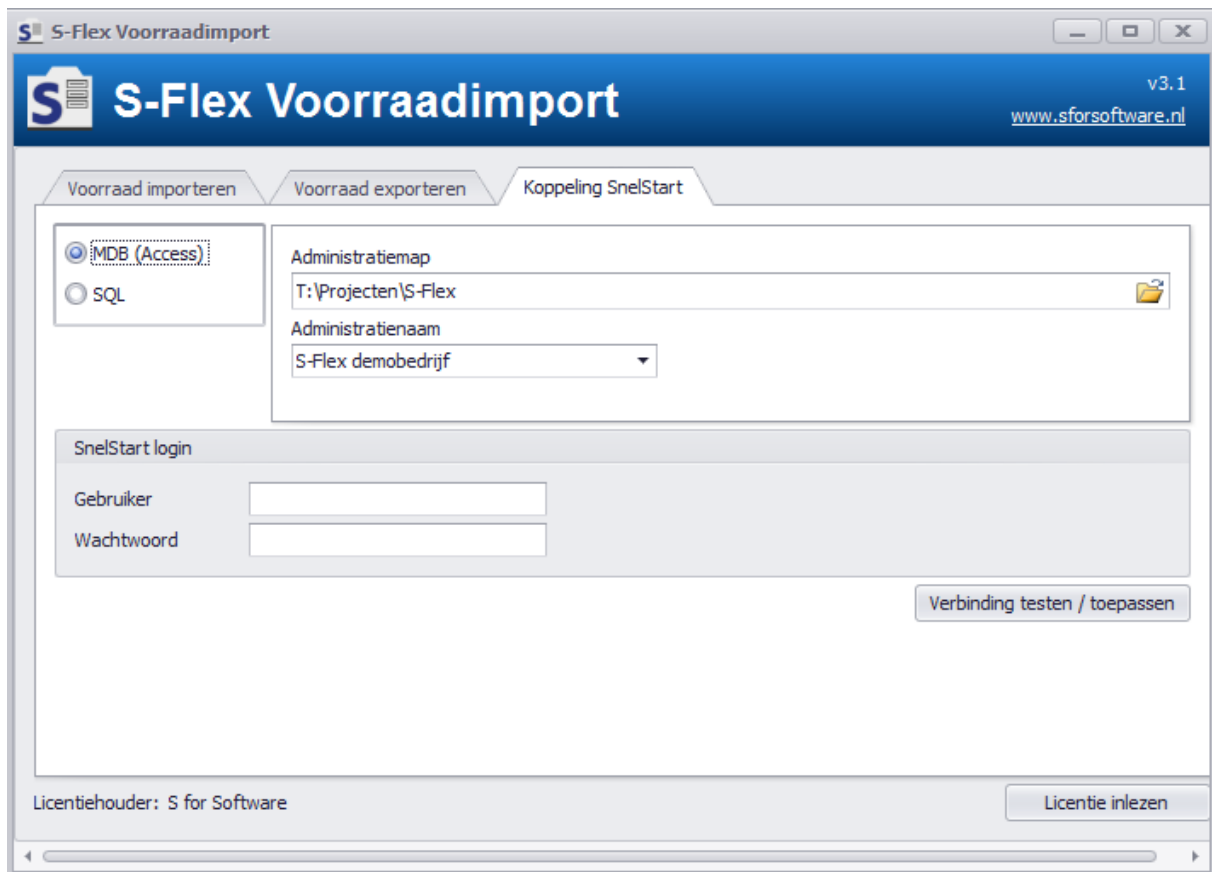

I. Keuze **MDB (Access)** of **SQL**

Kies hier welk type administratie u gebruikt. U kunt dit terugvinden in de titelbalk van SnelStart. Onderstaand een afbeelding van een MDB-administratie (de standaard):

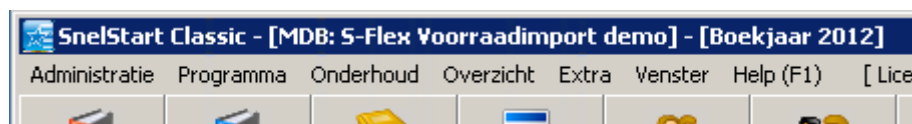

Indien **MDB** ga verder bij 2, indien **SQL** ga verder bij 3.

2. Indien **MDB**:

- a. **Administratiemap:** kies de map waarin de administratie staat die u wilt koppelen. U doet dit door op het knopje achter het veld te klikken.
- b. **Administratienaam:** selecteer de naam van de administratie uit de keuzelijst.

3. Indien **SQL**:

- a. **SQL Server:** klik op het pijltje aan de rechterkant op de beschikbare SQL servers weer te geven. U kunt ook de naam van uw SQL server rechtstreeks invoeren in het veld.
- b. **Administratie:** als u een geldige SQL server hebt geselecteerd of ingevoerd, kunt u hier op het pijltje klikken om de beschikbare databases op die server weer te geven. Ook hier kunt u eventueel de naam van de administratie rechtstreeks in het veld invoeren.
- c. Uw **SQL-gebruikersnaam en –wachtwoord:** het programma heeft leesrechten nodig op uw SnelStart administratie. Hiervoor kunt u in SnelStart via menu Extra – Gebruikersbeheer een nieuwe gebruiker aanmaken, met een sterk wachtwoord. Bijvoorbeeld gebruikersnaam = SFlex, wachtwoord = EDI#SnelStart\$2013.

Bij deze gebruiker schakelt u het vinkje Geef deze gebruiker leesrechten in de database in. Geeft SnelStart een foutmelding bij het opslaan? Dan is vaak het wachtwoord niet complex/sterk genoeg.

4. SnelStart Login

De gegevens waarmee in SnelStart wordt aangemeld om de voorraadmutaties uit te voeren.

- a. **Gebruiker:** dit is de naam van de SnelStart-gebruiker waardoor de voorraadmutaties worden gedaan. Deze gebruiker moet in SnelStart dus rechten hebben om voorraadmutaties uit te voeren. Standaard staat hier *Beheerder*.
- b. **Wachtwoord:** het wachtwoord van de hiervoor bedoelde SnelStart-gebruiker. Dit is het wachtwoord dat u ook gebruikt om in te loggen in SnelStart.

2.2 Controleer de koppeling

Klik op de knop om de ingegeven instellingen voor de koppeling met SnelStart te controleren.

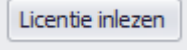

2.3 Uw licentie activeren

Klik op de knop  achter *Licentiehouder* (onderaan het scherm) om een (nieuw) licentiebestand te kunnen inladen. Na het selecteren van een bestand verschijnt de naam van de licentiehouder op de plaats waar *Demoversie* staat.

2.4 Voorraad exporteren

U kunt hier uw voorraadlijst vanuit SnelStart exporteren naar Excel. Dit kan handig zijn, omdat u in dit geval een bruikbare lijst heeft om voorraad in importeren. Deze lijst bevat namelijk kolommen en rijen met de informatie die S-Flex Voorraadimport nodig heeft.

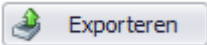

1. **Bestandsnaam:** Gebruik het knopje achter het veld en voer een bestandsnaam in. U kunt ook een bestaand bestand gebruiken. De lijst kan worden opgeslagen als Excel- of CSV-bestand.
2. **Exporteren:** Gebruik de knop  om de exportprocedure uit te voeren.

Als u zelf al een voorraadlijst heeft, kunt u deze stap overslaan. U kunt dan uw eigen lijst gebruiken, mits deze voldoet aan de eisen, zoals genoemd onder *Excel-bestand met voorraadaantallen* op de eerste pagina van dit document.

Let op: Indien er geen Excel op de computer staat (bijvoorbeeld OpenOffice) dan moet het bestand opgeslagen worden als CSV-bestand met ; (puntkomma) als veldscheidingsteken.

Voorbeeld van een lijst, door S-Flex Voorraadimport geëxporteerd naar Excel:

	A	B	C	D	E	F
1	Artikelcode	Omschrijving	Technische Voorraad	Getelde voorraad	Eenheid	Locatie
2	10001	Paraplu Ascot bordeauxrood	148		st	2
3	10002	Paraplu Ozon oranje	120		st	2
4	10003	Stressbal oranje	200		st	2
5	10004	Stressbal blauw	401		st	2
6	10005	Stressbal geel	223		st	2
7	10018	Twister USB-stick 1 GB	255		st	1
8	10019	Microfiber doekjes	4		st	1

2.5 Voorraad importeren

Excel- of CSV-bestand met voorraadaantallen

- Bevat op de eerste regel de kolomnaam.
- Bevat in ieder geval een kolom met de artikelcode, en een kolom met de nieuwe voorraad.

Een voorbeeld:

	A	B	C	D	E
1	Artikelcode	Omschrijving	Verkoopprijs	Voorraad SnelStart	Getelde voorraad
2	10001	Paraplu Ascot bordeauxrood	€ 4,66	500	498
3	10002	Paraplu Ozon oranje	€ 6,48	161	161
4	10021	Muismat Aqua	€ 3,76	20	20
5	10022	Muismat Message	€ 3,19	202	201
6	10031	Snake USB hub	€ 6,54	0	1
7					

Let op: Indien u een cel leeg laat gaat S-Flex ervan uit dat desbetreffend product niet is geteld, hierdoor gaat het product ook niet meer in de voorraad telling. Als u het getal "0" heeft ingevuld gaat S-Flex ervan uit dat er geen voorraad van desbetreffend artikel aanwezig is.

Voorraad importeren Voorraad exporteren Koppeling SnelStart

Bestand: 

Bladnaam: Verwerkingdatum:  Importeren

Kolom met artikelcode: Kolom met getelde voorraad: Voorraadmutaties:

Om uw voorraad te importeren, volgt u de volgende stappen:



1. Selecteer het Excel- of CSV-bestand via het knopje achter het veld:

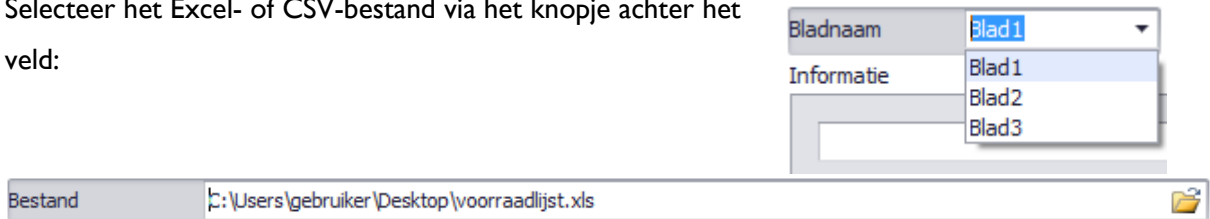

2. **Bladnaam:** deze wordt automatisch gevuld met de naam van het eerste blad in het Excel-bestand. Kies hier het blad waar de te importeren gegevens op staan.

3. **Kolom met artikelcode:** de letter van de kolom in het Excel-bestand die de artikelcode bevat.

Kolom met artikelcode A

	A	
1	Artikelcode	Omsch
2	10001	Parapl
3	10002	Parapl

4. **Kolom met voorraadwaarde:** de kolom in het Excel-bestand waarin de getelde voorraad staat.

Kolom met getelde voorraad D

	C	D	
	Vrije Voorraad	Getelde voorraad	L
1	1900	1898	
2	161	161	

5. **Voorraadmutaties:** Het type mutatie. Hebt u een voorraadtelling gedaan (balansen), laat deze dan staan op *Tellen*. Wilt u een ontvangst van goederen verwerken, kies dan voor



Ontvangen. De aantallen uit het Excel-bestand worden dan als *Ontvangst* aan de SnelStart voorraad toegevoegd.

In dit geval gaan we voor *Tellen*.

6. **Verwerkingsdatum:** de datum waarop de voorraadmutaties in SnelStart moeten worden geboekt. U kunt dus in januari nog voorraad importeren die op 31 december moet worden geboekt.

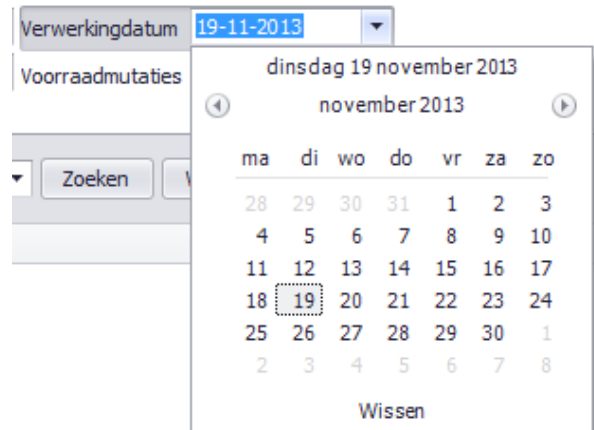

7. **Importeren:** klik op de knop  **Importeren** om de importprocedure uit te voeren.

3. Informatie

Tijdens het importeren wordt de Informatie-tabel gevuld met alle artikelcodes die in het Excel-bestand zijn gevonden, met daarachter de omschrijving, technische voorraad volgens SnelStart, voorraad in Excel en eventuele extra informatie.

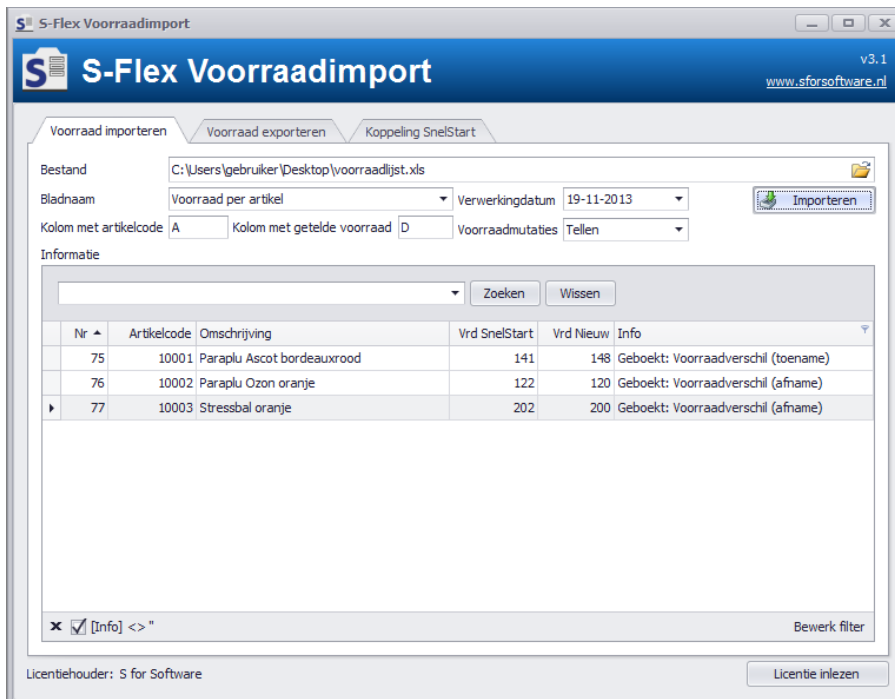

Wilt u deze informatie bewaren of verder analyseren? Voer dan de volgende stappen uit:

- Klik in de lijst
- Druk op Ctrl + A om alles te selecteren
- Druk op Ctrl + C om de selectie te kopiëren
- Ga naar Excel, en plak daar de gekopieerde gegevens

	A	B	C	D	E	F
1	Nr	Artikelcode	Omschrijving	Vrd SnelStart	Vrd Nieuw	Info
2	75	10001	Paraplu Ascot bordeauxrood	141	148	Geboekt: Voorraadverschil (toename)
3	76	10002	Paraplu Ozon oranje	122	120	Geboekt: Voorraadverschil (afname)
4	77	10003	Stressbal oranje	202	200	Geboekt: Voorraadverschil (afname)

Zet de barcodescanner Datalogic Memor aan, de barcodescanner heeft een duidelijk menu. Het submenu dat u wilt gebruiken, bereikt u door op de titel te klikken óf het nummer in te toetsen.

3.1 Voorraad ontvangen

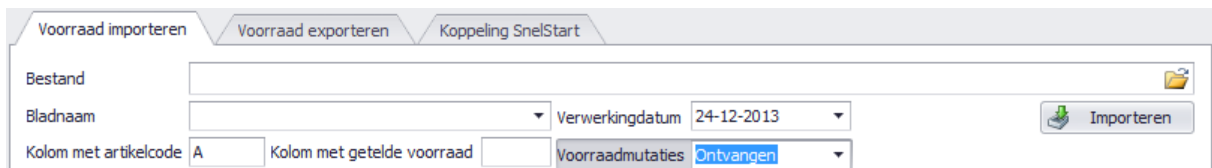

Om uw ontvangen artikelen te verwerken in SnelStart – dat wil zeggen: toe te voegen aan huidige voorraad – heeft u een Excel-bestand nodig waarin de betreffende artikelen en bijbehorende aantallen vermeld worden.

Order 230648 - Microsoft Excel							
Bestand Start Invoegen Pagina-indeling Formules Gegevens Controleren Beeld							
H38							
	A	B	C	D	E	F	G
1							
2	J&C Reclame				Giga Promotions BV		
3	Postbus 48				Industrieweg 259		
4	1588 AX Zaltbommel				1031 AZ Amsterdam		
5							
6	Order 230648						
7							
8							
9	Geleverd	Artikel	Eenheid	Omschrijving	Prijs	Bedrag	
10	250	10001	1	Paraplu Ascot bordeauxrood	€ 1,55	€ 387,50	
11	250	10002	1	Paraplu Ozon oranje	€ 2,16	€ 540,00	
12	15	10112	10000	Enveloppen A5 venster links	€ 16,00	€ 240,00	
13	15	10113	10000	Enveloppen A5 venster rechts	€ 16,00	€ 240,00	
14	10	10114	10000	Enveloppen A4 venster links	€ 23,00	€ 230,00	
15	250	10090	1	Kaarthouder aluminium	€ 1,15	€ 287,50	
16	100	10091	1	Kaarthouder aluminium luxe	€ 1,71	€ 171,00	
17	100	10092	1	Kaarthouder leer	€ 2,15	€ 215,00	
18	500	10021	10	Muismat Aqua	€ 1,25	€ 625,00	
19	500	10022	10	Muismat Message	€ 1,06	€ 530,00	
20	10	10076	1	Digitale fotolijst 4-delig	€ 9,46	€ 94,60	

De regels met adresgegevens etc. kunnen niet door S-Flex Voorraadimport gelezen worden. Kopieer daarom de regels waarin artikelnummers en geleverde aantallen vermeld worden.

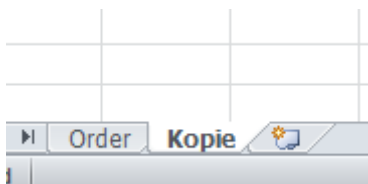

Om de ontvangen artikelen te verwerken, volgt u de volgende stappen:

Voorraad importeren	Voorraad exporteren	Koppeling SnelStart
Bestand	T:\temp\Order 230648.xlsx	
Bladnaam	Kopie	Verwerkingdatum 24-12-2013
Kolom met artikelcode	B	Kolom met getelde voorraad A
		Voorraadmutaties Ontvangen
		Importeren

1. Selecteer het Excel- of CSV-bestand via het knopje achter het veld:

Bestand 

2. **Bladnaam:** deze wordt automatisch gevuld met de naam van het eerste blad in het Excel-bestand.

Kies hier het blad waar de te importeren gegevens op staan.

Bladnaam 

Kolom met artikelcode 

Kopie

3. **Kolom met artikelcode:** de letter van de kolom in het Excel-bestand die de artikelcode bevat.

Kolom met artikelcode

A	B	C
Geleverd	Artikel	Eenheid
250	10001	
250	10002	

4. **Kolom met voorraadwaarde:** de kolom in het Excel-bestand waarin de getelde voorraad staat.

Kolom met getelde voorraad

	A	B
1	Geleverd	Artikel
2	250	1
3	250	1

5. **Voorraadmutaties:** Het type mutatie. Hebt u een voorraad telling gedaan (balansen), laat deze dan staan op *Tellen*. Wilt u een ontvangst van goederen verwerken, kies dan voor *Ontvangen*. De aantallen uit het Excel-bestand worden dan als *Ontvangst* aan de SnelStart voorraad toegevoegd.

Voorraadmutaties 

Tellen

Ontvangen

In dit geval gaan we voor *Ontvangen*.

6. **Verwerkingsdatum:** de datum waarop de voorraadmutaties in SnelStart moeten worden geboekt.

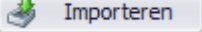

7. **Importeren:** klik op de knop  om de importprocedure uit te voeren.

